



SOL^{DO}AVE

NEWSLETTER#6

Sol do Ave - Associação para o Desenvolvimento Integrado do Vale do Ave

Gabinete de Inserção Profissional

Desde 2009 que a Sol do Ave tem em funcionamento o seu Gabinete de Inserção Profissional (GIP) nas instalações da União de Freguesias de Conde S. Martinho e Gandarela, abrangendo também as freguesias de Nespereira e Serzedelo.

Esta estrutura de apoio ao emprego é cofinanciada pelo Instituto de Emprego e Formação Profissional (IEFP) e tem como objetivo o desenvolvimento de atividades que contribuam para a inserção ou reinserção profissional de pessoas em situação de desemprego.

O GIP oferece-lhes os seguintes serviços:

- Informações sobre emprego, formação profissional e estágios
- Apoio na procura ativa de emprego, nomeadamente através da elaboração de cartas de apresentação, curriculum vitae e apoio na preparação para entrevistas de emprego
- Divulgação e encaminhamento para ofertas de emprego
- Apoio na criação do próprio emprego/ microempresas, em articulação com o Gabinete de Apoio ao Emprego e Empreendedorismo da Sol do Ave

Por outro lado, as entidades empregadoras também podem usufruir dos serviços desta estrutura, através de:

- Apoio no recrutamento de recursos humanos
- Informação sobre medidas de apoio à contratação
- Apoio gratuito na elaboração de candidaturas

Desde janeiro de 2015 que o GIP descentralizou a sua atividade no território de influência, sempre numa perspetiva de proximidade com as pessoas, com atendimento nas respetivas juntas de freguesia.

Neste sentido, o horário de funcionamento é o seguinte:

- Segunda-feira: das 9h às 13h e das 14h às 17h - Conde
- Terça-feira: encerrado
- Quarta-feira: das 9h30 às 12h30 - Nespereira, das 14h às 17h - Conde
- Quinta-feira: das 9h às 12h30 - Serzedelo, das 14h às 17h - Conde
- Sexta-feira: 9h às 13h - Conde, das 14h às 17 - Instalações da Sol do Ave

Contactos:

966 054 977/ gip@soldoave.pt

Atividades da Sol do Ave na promoção do emprego e empreendedorismo :

- **1993** - colaboração na criação de um Clube de Emprego em Guimarães
- **1995 a 2002** - dinamização da Rede de Clubes de Emprego do Vale do Ave
- **2000** - dinamização do Gabinete de Apoio ao Emprego e Formação Profissional (Programa de Reabilitação Urbana)
- **2000 a 2007** - dinamização da rede de UNIVAS do Vale do Ave
- **2001 a 2005** - entidade promotora da medida Vida-Emprego
- **2006 a 2010** - dinamização do Gabinete Móvel de Apoio ao Emprego e Empreendedorismo, Projeto Despertar
- **2008 a 2010** - dinamização do Gabinete de Apoio ao Emprego e Empreendedorismo, nos concelhos da Trofa, Póvoa de Lanhoso, Santo Tirso e Fafe, através do Projeto Territórios_IN
- **2009 à atualidade** - entidade promotora do GIP
- **2011 a 2013** - dinamização do Gabinete de Empreendedorismo, nos concelhos da Póvoa de Lanhoso e Fafe, através do Projeto Territórios_IN
- **2012 a 2013** - entidade executora do Eixo 1 - Emprego, Formação e Qualificação do Projeto "Arca Social"
- **2012 à atualidade** - dinamização do Gabinete de Apoio ao Emprego e Empreendedorismo, na Sol do Ave
- **2014 à atualidade** - entidade promotora do Projeto Social Angels, no concelho da Póvoa de Lanhoso, na promoção do emprego jovem

Colóquio| Os vários caminhos da Inclusão

Realizou-se no dia 6 de março de 2015, no Salão Nobre da Junta de Freguesia de Polvoreira, um colóquio intitulado “Os vários caminhos da Inclusão”, organizado pelo Gabinete de Atendimento e Acompanhamento Social/ Protocolo RSI do Centro Social da Paróquia de Polvoreira, com o apoio da Sol do Ave, do Centro de Emprego do Médio Ave e da Segurança Social.

Este colóquio, que teve como moderadora a Diretora do Departamento de Formação, Qualificação e Desenvolvimento Social da Sol do Ave, Marta Coutada, contou com três painéis distintos, dando a conhecer os vários caminhos para a inclusão e para a empregabilidade.

Assim, no primeiro painel foi apresentado/ divulgado o Gabinete de Inserção Profissional (GIP) da Sol do Ave, através da técnica responsável por este serviço, Judite Abreu, com uma caracterização da população no território de intervenção do GIP, explicando o funcionamento do mesmo, nomeadamente o apoio prestado às pessoas, assim como às entidades empregadoras.

Seguiu-se o painel relativo às medidas de apoio financeiro à contratação existentes para as entidades empregadoras, apresentado por Ana Simas, técnica de emprego, em representação do Centro de Emprego do Médio Ave, no qual foi feita a apresentação de três medidas: Estímulo Emprego, Contrato Emprego Inserção e Contrato Emprego Inserção +.

O terceiro e último painel, sob o tema “Atividades Socialmente Úteis”, ficou a cargo do Centro Distrital da Segurança Social de Braga, representado por Helena Reis, técnica responsável por esta temática, explicando, ao pormenor, esta medida de inclusão.



Abertura do Colóquio



Oradores convidados

Seminário| A importância da formação profissional no percurso de vida das pessoas

No passado dia 6 de março de 2015, a Sol do Ave participou no Seminário “A importância da formação profissional no percurso de vida das pessoas”, organizado pelo Centro Social D. Manuel Monteiro de Castro.

A primeira parte do seminário teve como moderador o Diretor do Centro de Emprego do Médio Ave, Carlos Boticas, e contou com as intervenções da Vereadora da Educação da Câmara Municipal de Guimarães, Adelina Paula, cuja apresentação se centrou na temática “Da escola para a vida: a importância da formação profissional”, evocando a sua importância no futuro das pessoas.

Gil Santos, Professor de Economia da Escola Secundária das Caldas das Taipas, fez uma abordagem sobre o ensino profissional, sob o tema “Tentativa de reflexão: será o ensino profissional uma segunda escolha?”, falando de experiências na primeira pessoa, bem como de dados relativos a esta modalidade de formação.

A última apresentação ficou a cargo da Diretora do Departamento de Formação, Qualificação e Desenvolvimento Social da Sol do Ave, Marta Coutada, com o tema “A formação profissional no Portugal 2020 – perspetivas”, centrando-se no Programa Operacional Capital Humano e Programa Operacional de Inclusão Social e Emprego, destacando os seus objetivos e os eixos prioritários destes programas.



Primeira parte do Seminário

Na segunda parte deste seminário procedeu-se à entrega de certificados a formandos/as que frequentaram formação modular certificada, nas instalações deste Centro Social, tendo como Entidade Formadora a Sol do Ave.

Assim, os certificados do grupo de formandos/as que frequentou a formação de inglês, foram entregues pela Administradora da Sol do Ave, Mafalda Cabral, juntamente com a Presidente do Centro Social D. Manuel Monteiro de Castro, Elvira Fertuzinhos. Seguiu-se o grupo que frequentou a formação de arte floral, tendo estes sido entregues pelo Diretor do Centro de Emprego do Médio Ave e pela Vereadora da Educação da Câmara Municipal de Guimarães. Por último, pela mão do Professor da Escola Secundária das Taipas e da Presidente da Junta de Prazins Santa Eufémia, foram entregues os certificados de outra ação de arte floral.



Entrega de certificados

InOut-E5G - Angariação de bens alimentares

O Projeto InOut-E5G visa promover a inclusão social das crianças e jovens do Conjunto Habitacional da Cumieira, em Fafe. A equipa do projeto encontra-se, atualmente, a acompanhar 90 participantes, nomeadamente aqueles que se deparam com maiores dificuldades socioeconómicas e sobre os quais incide um acompanhamento mais regular.

Ao longo dos dois anos de intervenção do projeto, a equipa tem-se deparado com dificuldades na supressão das necessidades básicas de algumas famílias, tendo, para o efeito, lançado um apelo a empresas/ entidades da região, no sentido de colmatarem estas lacunas, através do apoio na atribuição de um lanche diário às crianças e jovens que diariamente frequentam o projeto, bem como de bens alimentares aos agregados com maior carência económica, mobiliário, material escolar e pedagógico.

Este apelo foi bem recebido pela empresa Fernando Leite & Ca., Lda. (www.fernandoleite.eu), que ofereceu inúmeros packs de iogurtes, permitindo a distribuição do lanche, durante uma semana, a 20 jovens acompanhados pelo projeto, bem como a entrega de alguns packs deste produto a 12 famílias do Bairro.



Iogurtes doados

Também o supermercado “Mercasuper” (www.facebook.com/Mercasuper.pt) fez uma doação de pacotes de bolachas e garrafas de sumo, o que permitirá a atribuição de um lanche diário a todos/as os/as participantes do Projeto InOut-E5G.

Agradecemos, desde já, a colaboração destas empresas e o seu sentido de responsabilidade social.



merca super
Supermercados



Bolachas e sumos doados

InOut-E5G - Colocação de jovens em estágio

O Projeto InOut-E5G, no âmbito da medida II – Área estratégica de formação profissional e empregabilidade, tem vindo a promover a colocação de jovens em estágios e/ou emprego, no âmbito de práticas de responsabilidade social das empresas.

Neste sentido, após sessões de esclarecimento com os/as jovens que participam neste projeto, bem como a auscultação das suas áreas de interesse, foi possível, ao longo deste ano, a integração em estágios, com o objetivo de vivenciarem as escolhas que fizeram, bem como a experiência em contexto real de trabalho.

Atualmente, alguns jovens encontram-se a realizar estágios em diversos estabelecimentos, nomeadamente, na área de venda e reparação de bicicletas, reparação de automóveis, informática e equitação.



Local de estágio

Sistema de Incentivos “Empreendedorismo qualificado e criativo” e “Inovação Produtiva”

A Sol do Ave, através do seu Gabinete de Apoio ao Emprego e Empreendedorismo, apoia o enquadramento da sua candidatura no âmbito do Sistema de Incentivos “Empreendedorismo Qualificado e Criativo” e “Inovação Produtiva”, com concurso para apresentação de candidaturas até ao dia 24 de abril de 2015.

O Sistema de Incentivos “[Empreendedorismo Qualificado e Criativo](#)” visa conceder apoios financeiros a projetos que contribuam para a promoção do espírito empresarial, facilitando o apoio à exploração económica de novas ideias e incentivando a criação de novas empresas, incluindo as integradas em indústrias criativas e culturais e/ou setores com maior intensidade de tecnologia e conhecimento, bem como a criação de empresas que valorizem a aplicação de resultados de I&D na produção de bens e serviços.

“[Inovação Produtiva](#)” é um Sistema de Incentivos que consiste em conceder apoios financeiros a projetos que contribuam para o aumento do investimento empresarial em atividades inovadoras (produto, processo, métodos organizacionais e marketing), bem como para o reforço da capacitação empresarial das PME (Pequenas e Médias Empresas), para o desenvolvimento de bens e serviços, através do investimento empresarial em atividades inovadoras e qualificadas, que contribuam para a sua progressão na cadeia de valor.

Contacte-nos através do telefone 253 512 333, da morada Rua do Pombal, 386, Azurém, Guimarães, ou do endereço eletrónico empreendedorismo@soldoave.pt.

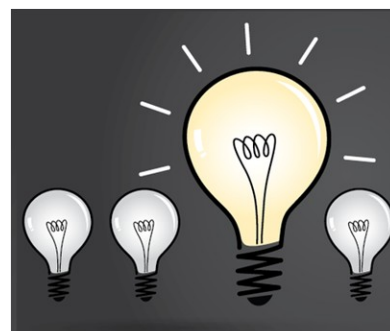

Gabinete de Apoio ao Emprego e Empreendedorismo

A Sol do Ave, através do seu Gabinete de Apoio ao Emprego e Empreendedorismo, tem vindo a apoiar a criação de novas empresas, tanto no concelho de Guimarães, como noutros concelhos da NUT III Ave.

Nesta edição, destacámos dois projetos apoiados no âmbito do Programa Invest+. Este programa, promovido pelo Instituto de Emprego e Formação profissional (IEFP), prevê um financiamento entre os 20 000 e os 100 000 €, com taxas de juro reduzidas e bonificadas, tendo um período de carência de 6, 12 ou 24 meses e reembolso de capital em 5 anos, estando direcionado para desempregados/as, inscritos/as nos Centros de Emprego da sua área de residência.

O supermercado “Meu Super”, situado em Moreira de Cónegos, é exemplo disso, pois o seu proprietário, com uma vasta experiência na área do comércio a retalho em supermercado, encontrava-se desempregado, vendo aqui uma oportunidade para a criação da sua própria empresa.

Inaugurado a 28 de novembro de 2014, este supermercado é um franchising de uma grande cadeia de hipermercados, o seu único fornecedor, facto que considera uma mais-valia para o seu projeto poder utilizar essa marca e os seus produtos, uma vez que já é do conhecimento e consumo da população em geral.

Numa área de 600m², este supermercado dispõe de uma variedade de produtos frescos e de qualidade que, tipicamente, encontramos nas grandes superfícies.

Este projeto contou com a criação de 2 postos de trabalho e, segundo o proprietário, com apenas 5 meses de atividade, está a ir ao encontro das suas expectativas, esperando um crescimento e sustentabilidade do seu negócio.



Supermercado Meu Super

Criado em setembro de 2014, o Gabinete de Modelagem “Métrica”, sediado na Vila de Ronfe, surgiu para dar resposta à situação de desemprego com que a promotora se deparou. Com uma vasta experiência na área da modelagem, teve a oportunidade de criar o seu posto de trabalho.

Este Gabinete tem como objetivo a prestação de serviços de modelagem, escalamento e planos de corte para a indústria têxtil. Ao longo dos anos, a modelagem tem vindo a sofrer grandes avanços tecnológicos e, se antigamente os moldes eram feitos manualmente, hoje são feitos com recursos a programas informáticos, dando lugar ao aparecimento de novas empresas da área da modelagem, nomeadamente o Gabinete de Modelagem Métrica.

Este projeto é encarado como um reforço à indústria têxtil, a qual tem a possibilidade de contratar os serviços de profissionais especializados nesta área.



Gabinete de Modelagem Métrica

Bolsa Nacional de Terras

Decorreu no passado dia 26 de março de 2015, em Vieira do Minho, uma sessão de esclarecimento sobre a Bolsa Nacional de Terras (BNT), promovida pelo Município de Vieira do Minho e que contou com a presença do Coordenador Nacional da Bolsa de Terras, Engº Nuno Russo, bem como com a administradora da Sol do Ave, entidade parceira da Bolsa de Terras no território do Vale do Ave.

A abertura da sessão ficou a cargo do Presidente do Município de Vieira do Minho, ao que se seguiu a apresentação do Engº Nuno Russo, que apresentou o funcionamento da Bolsa Nacional de Terras e os seus objetivos, dos quais se destacam o combate ao abandono das terras, a instalação de jovens agricultores, bem como a fixação da população no território rural, prevenido para isso a criação de incentivos, nomeadamente, benefícios fiscais, a quem ceda ou adquira terras com aptidão agrícola, florestal e silvo pastoril integradas na Bolsa Nacional de Terras.

Para o coordenador da BNT é cada vez mais importante chegar a um maior número de pessoas, motivo pelo qual têm apostado fortemente na comunicação e informação, bem como nas parcerias que têm vindo a ser realizadas.

Neste sentido, existem entidades autorizadas para a prática de atos de gestão operacional, denominadas de GeOp, num total de 16 entidades líder e 232 entidades parceiras, que têm como função dinamizar e promover a BNT.

A área total disponibilizada através da BNT tem crescido exponencialmente, uma vez que em 2013 foi disponibilizada uma área de 792ha, 13 459ha em 2014 e até março de 2015 já existe uma área total disponibilizada de 14 161ha, prevenio-se o seu crescimento em todas as regiões do território nacional.

Para mais informações sobre a Bolsa Nacional de Terras aceda a www.bolsanacionaldeterras.pt.



Mesa de convidados



Logótipo Bolsa Nacional de Terras

Projetos apoiados pelo Subprograma 3 do Proder - Vale do Ave

Ao longo do período de execução do Subprograma 3 do Proder, foram várias as entidades que submeteram, à Sol do Ave, entidade gestora no Vale do Ave, os seus projetos de investimento à medida 3.2 - Melhoria da qualidade vida, Ação 3.2.2 - Serviços Básicos para a população rural, que tem como objetivo “aumentar a acessibilidade a serviços básicos, que constituem um elemento essencial na equiparação dos níveis de vida e na integração social das populações”.

Os territórios rurais apontam para maiores dificuldades de acesso da população a serviços básico, taxas de envelhecimento mais elevadas e baixa densidade demográfica, evidenciando carências e denotando fragilidades, fatores que dificultam a qualidade de vida da população.

Através desta medida é possível potenciar a qualificação do território rural, contribuindo para reduzir as desigualdades da população e dos territórios e promover a coesão social.

Centro Social da Paróquia de Golães

O Centro Social da Paróquia de Golães situa-se no concelho de Fafe, prestando desde 2001 o Serviço de Apoio Domiciliário.

No ano de 2012, através de um projeto financiado no âmbito do Subprograma 3 do Proder - Vale do Ave, este Centro iniciou a atividade do Centro de Dia, com capacidade para 20 utentes, e ampliou a capacidade do Serviço de Apoio Domiciliário, passando dos 30 para os 40 utentes, estendendo, assim, sua a capacidade de resposta à população.



Investimento elegível:
258 487,44 €

Ajuda Pública:
193 865,58 €

Postos de trabalho:
10

Centro Social da Paróquia de Golães

Centro Social e Paroquial de Regadas

O Centro Social e Paroquial de Regadas, situado em Fafe, possui duas valências: o Serviço de Apoio Domiciliário (SAD) e o Centro de Atividades de Tempos Livres.

Através do apoio do subprograma 3 do Proder - Vale do Ave, este Centro viu uma forma de desenvolver novas respostas sociais, nomeadamente a ampliação do SAD para mais 28 utentes, totalizando assim os 50 utentes, bem como a criação de um Centro de Dia, com capacidade para 25 utentes, valências que já estão em funcionamento desde o final de 2013.

Investimento elegível:
180 987,85 €

Ajuda Pública:
135 740,89 €

Postos de trabalho:
9

Centro Social e Paroquial de Regadas

Centro Social da Paróquia de S. Martinho de Medelo

O Centro Social da Paróquia de S, Martinho de Medelo, em Fafe, é uma entidade que tem em atividade um vasto conjunto de resposta sociais, nomeadamente, Centro de Dia, Creche, Jardim-de-infância, ATL, Apoio Domiciliário e Cuidados Continuados.

Este Centro, através do Subprograma 3 do Proder - Vale do Ave, diversificou o seu leque de atuação, através da criação da valência de Lar de Idosos, com uma capacidade para 40 utentes, possibilitando melhores condições de vida à população da região.

Investimento elegível:
95 478,47 €

Ajuda Pública:
71 608,85 €

Postos de trabalho:
2

Centro Social da Paróquia de S. Martinho de Medelo

Projetos apoiados pelo Subprograma 3 do Proder - Vale do Ave

Associação Cultural e Recreativa de Travassós

A Associação Cultural e Recreativa de Travassós, situado no concelho de Fafe, desenvolve atividades de Creche, Pré-Escolar, ATL, Serviço de Apoio ao Domicílio e Lar de Idosos.

Com este projeto, no âmbito do Subprograma 3 do Proder - Vale do Ave, foi possível o alargamento da Valência de Lar de Idosos, o que possibilitou o aumento da sua oferta em 15 utentes.



Investimento elegível:
355 856,64 €

Ajuda Pública:
185 830,83 €

Postos de trabalho:
7

Associação Cultural e Recreativa de Travassós

Centro Social da Paróquia de Silvares

O Centro Social da Paróquia de Silvares, situado em Fafe, é uma entidade que tem em atividade duas respostas sociais: Creche e Serviço de Apoio Domiciliário, desenvolvendo a sua atividade num meio fortemente marcado pelas dificuldades económicas, onde muitas famílias recorrem aos serviços da instituição, não só para o acolhimento das suas crianças, mas também para as deslocações das mesmas.

Neste sentido, através de uma candidatura submetida ao subprograma 3 do Proder - Vale do Ave, foi possível a este Centro a aquisição duas viaturas, nomeadamente um miniautocarro e uma carrinha, devidamente apetrechada para o serviço de apoio domiciliário, o que possibilitou uma melhoria significativa dos serviços prestados.



Investimento elegível:
81 034,34 €

Ajuda Pública:
60 775,76 €

Postos de trabalho:
1

Centro Social da Paróquia de Silvares

CERCIGUI

A CERCIGUI, situada em Guimarães, atua no desenvolvimento de atividades de apoio em diferentes domínios de intervenção a crianças, jovens e adultos portadores de deficiência ou com problemas de inserção socioprofissional.

No âmbito da candidatura submetida ao subprograma 3 do Proder - Vale do Ave, foi possível a esta Instituição a aquisição de uma carrinha de 17 lugares, de modo a proporcionar, aos seus utentes, mais momentos de interação social, evitando, dessa forma, manter os jovens no lar residencial. Por outro lado, possibilita a envolvimento destes jovens na comunidade, facultando-lhes, assim, o sentimento de utilidade com toda a comunidade envolvente.

Investimento elegível:
33 750,85 €

Ajuda Pública:
25 312,50 €

Postos de trabalho:
1



CERCIGUI - Cooperativa de Educação e Reabilitação de Crianças Inadaptadas do Concelho de Guimarães, CRL

Sistema de Aprendizagem| Inscrições abertas

A Sol do Ave tem inscrições abertas para cursos no âmbito do Sistema de Aprendizagem, para tal reforçou a sua campanha de publicidade através da colocação de outdoors em vários pontos do concelho, bem como nos Transportes Urbanos de Guimarães.

A iniciar em 24 de abril ou em 14 de setembro, destacam-se os cursos de:

- Técnico/a de Eletrónica e Telecomunicações
- Técnico/a de Instalações Elétricas
- Técnico/a de Turismo Ambiental e Rural

Estão previstos os seguintes apoios aos/às formandos/as:

- Subsídio de Alimentação
- Subsídio de Transporte
- Bolsa de Profissionalização
- Bolsa para Material de Estudo

Faça a sua inscrição em www.soldoave.pt, ou nos nossos serviços administrativos, na Rua do Pombal, 389, em Azurém, Guimarães.



Tens o 9º Ano e menos de 25 anos?

Inscribe-te já para obteres o 12º ano e uma certificação profissional

SOL DO AVE Rua do Pombal, 386, Azurém Guimarães
www.soldoave.pt TML: 965 190 692

Bolsa de Profissionalização e Material de Estudo
Subsídio de Alimentação e Transporte



Projeto Social Angels no Facebook

Siga o Projeto Social Angels no Facebook: <https://www.facebook.com/comunidade.empreadora.socialangels?ref=hl>



Contacte-nos

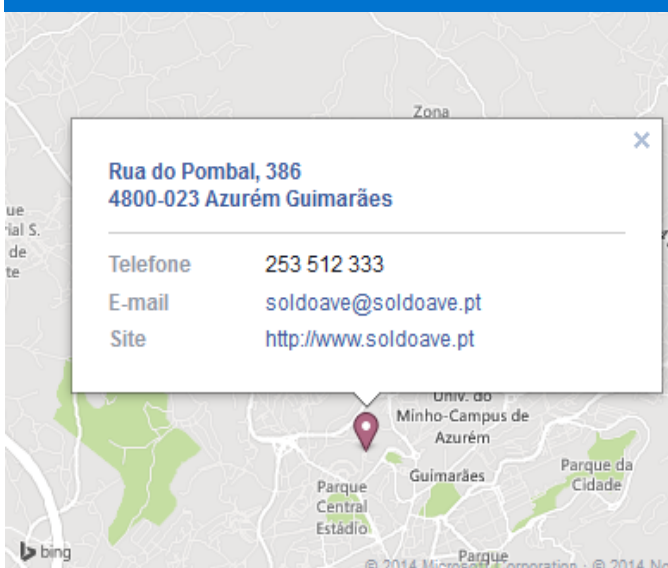

Siga-nos



<https://www.facebook.com/soldoave.1993>

